朝鮮日報
夕刊 二十一日(日)
本紙朝夕刊十二面

趙膏藥

社說 時局同志會의 動向

一

지난 十二月二十六日 議會開院式當日 有志代議士 百數十人이 結束하여 阿部內閣「警告」要望의 標榜的提議가 前內閣에게 再起不能의 致命的 打擊을 주엇슨 世人周知의 事實이어니와 이決議要求의 主動的立場에서 活動한것은 時局同志會이엇던것도 잘알리워진 事實이다. 그런데 新內閣이 成立되지 며칠이 아니된 이때에 이時局同志會의 動向은 現內閣이 擧國一致로 時艱克服에 邁進치아니하면 안이될 現今에 자못異彩를 띄운것으로 注目을 끄는바이다.

二

二十日午後 時局同志會는 黨本部에서 總會를열고 對政府 黨의態度를 協議하고『新內閣의成立을보매 國民의 期待에 어그러짐이 잇슴은 否定키 어렵다 特히 後繼內閣首班者奏請에當하여 重臣의 行動에對하여 자못 諒解키 어려운바가잇다 現下重大時局은 國內體制에 根本的刷新을 斷行치안코서는 到底히突破할수업슴은 國民의輿論이다 我黨은 現狀維持的 勢力을 基礎로하여 成立된 新內閣今後의 施政에對하여 確固한 革新的立場으로부터 峻嚴한 檢討를加하려는것이다』라고 聲明을 發表하고 田中拓務次官의 拓務參與官選出의 交涉도 一蹴하여버리어서 現內閣에對한 不協調의態度를 明白히 한바가 잇섯다.

三

時局同志會가 이와가튼 態度를 取하는 理由가 那邊에 잇는가는 자못 興味잇는 일이다 그들이 말하는 國民의 期待에 어그러진다는것은 무엇을 指摘함일가 또首班奏請에 關한 重臣行動을 批難한點은 무엇일가 傳하는바에 依하면 近衛公의出馬固辭와 軍部에서 畑,荒木,宇垣等大將의 出馬를 不肯하는氣色이 顯著한一方 海軍의 本尊인 岡田啓介 鈴木貫太郎大將等이 暗中에서 活躍을하여서 湯淺內府에게 現首相을 推薦하엿다는데 同志會의 意中은 이것을 指稱함이 아닐가 推測되고 따라서 從來 內閣首班奏請에關한 慣例와 달르고 結果로 國民의 興望에 어그러짐이 잇다는것이 아닐까 推測된다.

四

또한가지 推測되는것은 現內閣이 擧國一致라는 觀點에서 形式的이나마 軍部,官僚,政黨,財界의『大物』을 網羅하여서 成立되리라고 보앗는데 그 組閣當時에 政黨關係는 所謂『多數』尊重의『少數』無關主義가 實行된觀이 업지안타 그래서 大藏의 椅子를 町田氏에게 주려다가 拒絕로 因하여 櫻內氏에게로 遞信은 勝氏게로 農林은 島田氏 鐵道는 松野氏로 入閣케하엿스니 民政과 政友의 二黨以外에 他黨은 無視한 셈이되고 따라서 同志會等은 閑職에도 아니하엿고 政務官을 選出케하는것은 더욱 同會의 憤慨를 산것이 아닐까 推測된다. 要컨대 新內閣이 國民의 輿望을 負荷하고 重任에 當한 劈頭요 아직 그政綱과 政策도 確定을보지못한 이때에 이와가튼 空氣가 釀成되는것은 擧國一致體制에 如何한 影響을 줄것인가 자못注目을 끄는바라고 아니할수가 업다.

伊太利、他國에率先 汪政權을正式承認? 反蘇防共政策에好意

무首相(上) 汪兆銘氏(下)

【羅馬二十日同盟特派員發】차노外相은 十四日附로 汪精衛氏에게 激勵電을보냇는데 이것은 日本의 新秩序建設에 對한 積極的 援助를意味하는同時에 汪氏一派의 新政權이 樹立되는날에는 他國에 率先하여 日本의 뒤를이어 正式承認하려는 意思表示라고 보이는바 伊太利는 蔣介石이 共産黨과 提携하여 蘇聯勢力을 支那大陸에 誘導하려고하는 點을 非難하고잇고 防共 親日을 標榜하는 汪政權을 激勵한것은 伊太利가 中央빨칸에서 蘇聯排擊의 工作과 關聯을가진 一貫한 政策이라는 見解도잇다

彼我兩軍對峙! 南寧最前線戰況膠着狀態 敵、流暢한日本語放送

【八塘墟前線에서二十日藤本同盟特派員發】南寧奪還을企圖하는蔣介石이 同方面에集結시킨 二十萬의 支那軍은 猛烈한 攻擊을 되푸리하고잇는데 그때마다 堅固한 我陣地와 그前線部隊의 果敢한 反擊으로 擊退되어 南寧東北方 八塘墟最前線은 最近 膠着狀態에들어갓다 支那軍은 이地方의山에서 山으로 陣地를構築하고잇는바 前面의 支那軍은 蔣介石秘藏의 重砲를 出動시킨 模樣으로 때때로 我陣地의 前面에 무서운 土砂를 捲起시키고잇다 그러나 盲砲擊이므로 헛되히 흙뿌리를 파낼뿐이다 ○○部隊長以下 將兵은 壕에서 起居하고잇고 山의 斜面一帶는 兵營이다 敵은 이兵營을 目標로小銃騎銃으로攻擊하고잇는外에 比較的平穩한데 밤이되면 敵의銃砲聲은 活潑하게되어 彼我의銃砲聲은 밤의山野에울여서 아침까지 繼續된다 그뿐아니라 支那軍으로서는 珍奇하게도 我陣地의 直前까지기어와서 手榴彈을 던지고 다라나는일도잇다 지난十四日夜는東北方의 頭山에잇는 部隊에 支那軍이 夜襲하여 왓는데 山腹까지와서 我猛擊에 견디지못하고手榴彈을던지는데 我陣地까지 到達되지못하고 斜面으로굴러떠러저 도로혀 手榴彈으로 거의 全滅하엿다한다 또 ○○部隊長이 指揮하는 我砲隊는 構築中의 敵陣地를 徹底히 砲擊하고잇는데 어느날 그전날까지잇던 頭山이全部松林이되어잇는데 砲擊하여보즉 솔나무가옴즉이기始作하엿다 밤사이에 支那軍이頭山의 陣地를 僞裝한것이다 十五日夜 支那軍의 銃砲聲이 드디어 고요하게되자 支那軍陣地에서누구인지는모르나 擴聲器로 日本語의 流行歌가 들려오고繼續하여 流暢한 日本語로 支那軍獨特의 데마宣傳을 하여왓는데 차라리 我陣地에 對하여는 可笑로운 일이나 그때마다放送은 依然히 繼續되고잇다

安邱方面殘匪猛爆

【靑島二十日發同盟】十八日山東省方面에서의 我海軍部隊의戰果는 다음과갓다

一、海軍航空隊는 陸軍部隊의 安邱諸城方面匪賊討伐作戰에 協力하여 지난十七日午前午後에 亘하여 各地에서 有力한匪團을 發見하고 猛爆을 敢行하여 多大한戰果를 거두엇다 지난十八日午前 安邱西方二十五키로의 平附에 匪賊이 集結한것을 發見하고 一齊히 猛爆을加하여 潰亂케하고 附近山中으로 逃走를 企圖하엿스나 死傷損害는 甚大하다

二、또海軍航空部隊○機는 右戰果에 策應하여 同方面의 匪賊陣地를 猛爆하는同時에 潰走하는 匪賊에 對하여 機銃掃射로 徹底的打擊을주엇다 同方面에는 各所에 匪賊이 集結을 企圖하엿스나 我軍의 追擊으로 多數의 敗走兵이 이에呼應하여 我海軍航空部隊의 猛爆에依하여 新次殲滅에 瀕하고잇다

三、軍艦○○은 十八日舟山島(靑島西南約四十키로)附近에서 匪賊輸送中의 戎克船二隻을 發見하고 이를 拿捕하여 匪賊十七名의 捕虜와 軍需品 石油其他 多數를 押收하엿다

北支方面戰況

【上海二十日發同盟】艦隊報道部二十日午後四時發表

▲北支方面戰況

一、海軍航空部隊는 十八日 山東省方面에서 匪團을 猛爆하여 多大한 打擊을 주엇다

一、十九日 海軍航空部隊는 浙江方面에서 多大한 戰果를 거두엇다 十九日까지에 白馬山、太平山、伏羅山、泥窪山、下方條等의 匪團에 猛爆을 加하여 多大한 打擊을 주엇다

駐日埃及公使更迭

【카이로十九日發同盟】埃及政府는 駐日公使更迭을 發表하엿는데 駐日公使에는 現駐伊公使를 그後任에는 現和蘭駐箚代理公使니코라스·카리氏를 任命하엿다

蔣、行政院長辭任 後任엔王寵惠、孫科有力

【香港二十日發同盟】重慶來電, 蔣介石은 過般國民黨大中全會의決議에 基하여 行政院長의 要職을 兼任하엿스므로 事實上 黨政軍의 三要職을 兼任하기로되어 將來自己一身에 集中된 强大한權限을 强化함에 依하여 一般的危機打開에 努力하여왓스나 最近에 至하여 重慶政府首腦部에서 行政院長의 辭意를 表明하엿는데 蔣介石의 辭意는 벌써決定的으로 보인다 後任行政院長의 有力候補者로서 現外交部長王寵惠가 有力하다 王寵惠에 希望을 걸고 그就任을 決定하여 于右任, 戴傳賢, 居正, 孫科, 何應欽, 丁惟汾등 元老들도 모두王寵惠를 支持하고잇다 萬若王寵惠의 院長就任이 實現되면 駐米大使王正廷이 後任外交部長으로서 有力視되나 그러나 가장注目되는 것은 孫科의 行政院長說로 現下國民黨의 實權派는 孫科에게 기울어지는 傾向이 잇다 그러나 孫科는 政治的勢力이 弱하고 또 宋子文의 行政院長說도 잇다 그러나 現在로는 그實現이 困難하다

辭意表明理由

【香港二十日發同盟】蔣介石의 行政院長辭意表明에 關하여 重慶政府當局은 各方面에 미치는 影響이 크므로 두려워하여 이를秘密에 附하는同時에 秘密히 行政院의改造에 着手하고잇다 一方重慶으로부터의 諸情報를綜合하면 今回의蔣介石의辭職表明은 다음 理由에 基하는것으로 解釋되고잇다

一、國共關係調整에 失敗하여드디어 重大危機에 直面하게되엇고

二、支那와 英米佛蘇와의 關係가 完全히 停頓狀態에 빠져 現在로는 아직이狀態를 打開할수 잇는何等의 根本手段이업는것

三、財政經濟의 危機가드디어深刻化한것

四、汪精衛의 新政權和平提議에 對한 國民黨內의意見分裂

政治的"제스츄어" 米海軍擴張案은空論

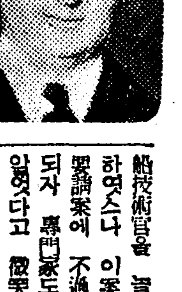

【紐育十九日發同盟】總額十三億弗이란 海軍擴張案의 提案者인 빈손下院海軍委員長 自身의손으로 八億弗로削減된것은 海軍問題의 政治的側面과 技術的側面의微妙한 相關關係를말하는 興味깁픈 일이다 첫재今年의休會後, 再開議會의劈頭에 委員長이 海軍力二割五分擴張案을 大聲叱號하여 世界를聳動시킨것은 主로政治的效果를노린 政治的제스츄어이다 그것은實際의建艦能力을無視하고 技術的不備를 考慮치안흔것을 自認한 『紙上會議』에 依하여 說明한것이라고도 할수잇스며 即今年度旣定計畫에依하여 百十六隻의 艦艇建造外에 海軍委員會가 航空母艦으로도 利用할생각으로 計畫中이던 太平洋航路及 南米東岸航路用大型優秀船(四、五隻을 建造할豫定이라한다)의 建造計畫은 三、四年間 造船所에 相當한負擔을 줄것이고 또 一隻에 四十萬噸의 追加建造案을 提出한것은 造船技術官을 놀래게하기에 充分하엿스나 이案이 單純한 建艦의 要請案에 不過하다는것을 알게되자 專門家도 비로소그理由를 알엇다고 微笑한바이다 둘째로 驅逐艦이 物論의焦點이 된것은 意味深長하다 米國海軍에서는 華盛頓條約中에 一萬噸 以上을 主力艦 또一萬噸以下를 補助艦이라하엿섯는데 最近에이르러 戰鬪艦、航空母艦、巡洋艦、驅逐艦、潛水艦을 一括하여 戰鬪用艦艇『코밧트·쉽스』또는『코뱃탄트·베셀』이라고하고 其他를 補助艦艇『오키지리아리즈』라고 부르기로되엇다 그리고 今番빈손委員長의 擴張案은 補助艦艇은 드러잇지안코 戰鬪艦三隻의 總經費一億四千萬弗、巡洋艦은 十九萬噸을 十一萬噸까지 減少、隻數는 定하지안코 그總費 二億七千五百萬弗、潛水艦은 二十二隻乃至 三十隻으로하여 一億二千二百萬弗 戰鬪用艦艇 合計五億四千七百萬弗, 따라서 남은 二億五千萬弗은 그대로 補助艦艇에 賦與되엇는데 이中에는 飛行機其他各種新型武器建造費가 包含되어잇다 巡洋艦에 對하여는 特히隻數를減縮하지안코 合計十一萬噸으로한것은 華盛頓條約前에 存在한 戰鬪巡洋艦의再出現이豫想되는것으로 빈손委員長의 二割五分擴張案에는 最初부터 戰鬪艦이 包含되어잇지안햇다는것도이에依하여 알수잇는것이다 古戰鬪用艦艇만을 거의半으로減縮시킨우에 그大部分은驅逐艦을建造하기로하고 結末을지엇다 이에對하여는 驅逐艦은 戰鬪가始作한뒤라도 即時大量으로 建造할수잇기때문이라는說도 잇는데 他方有力한 見解에依하면 米國海軍은 大艦巨砲主義와 新型武器主義의 두가지에 全勢力을 集中하고잇다고도한다 (寫眞은 빈손氏)

006347

米內總理以下 五相同時西下

【東京電話同盟】順風에 돛을단 米內提督總理는 有田外相、櫻內藏相、島田農相、吉田厚相、竹內企畫院總裁와 함께 藤池首相秘書官外에 各相秘書官等의大部隊를 帶同하고 二十日午後十時三十五分東京發 鳥羽行車로 伊勢神宮에 親任奉告參拜하려 西下하엿다 驛頭에는 櫻內藏相의 長男秀雄氏外에 各相의 親族이 餞送하고 首相이되어서는 처음인 米內氏를비롯하여 大臣의 大部隊를 보려고모혀든 群衆으로가득차 發車八分前 天野驛長에게先導되어 홈코-트에 검은오-바-를입은 米內氏의 뒤를따라 有田 櫻內 島田 吉田各大臣이 모두 明朗한 얼굴로 프랫트홈에 나타나자 곳 護衛와 新聞記者들에게 둘리어 旋風과가튼 混雜裡에 增結의 二等寢臺로 들어가 群衆의 餞送을바드며 出發하엿다 一行은 廿一日午前九時九分 宇治山田驛着 곳 戶田旅館에서 少憩한後 午前十時 外宮、內宮에 親任參拜하고 午後一時二十三分 宇治山田發 午後九時 東京驛着 豫定으로 아무데도 들리지안코 닥처오는 議會再開를압두고 非常時二千六百年型스피드로써 親任奉告를 終了할모양이다

海上不安增大 英艦護送의中立國船舶 獨、無警告擊沈方針

【伯林二十日佐藤同盟特派員發】英國政府가英國軍艦에依하여 護送되는 中立國船舶에對한 命令을 英國海軍司令部로 옴길것이라는 報道는 獨逸當局의 注目을 끌고잇는데 獨逸外務省筋에서는 二十日이措置에依하여 英國軍艦에依하여 護送되는 中立國船舶은 完全히 敵性을띄게되엇다고 보아 獨逸은 如斯한 船舶을無警告擊沈하는것은 國際法上極히 妥當하다는 見解를示하엿다 이로말미암아 海上의 不安은 一層增大할것으로보이는데 中立國貿易에주는 影響은 漸次深刻化하게될터이다

瑞典義勇空軍 蘇聯機十臺를擊墜

【스톡홀름二十日發同盟】芬蘭救援에 活躍中이던 瑞典義勇空軍司令部는 二十日 瑞典義勇空軍이 參戰以來 最初의 活動狀況에關하여 다음과가치 發表하엿다 一月十二日以來 瑞典義勇空軍部隊는 北部芬蘭에서 活躍中인데 現在까지에 적어도 十臺의 蘇聯機를 擊墜하는 蘇聯機侵襲을擊退하엿다

유고와羅國 兩外相會談

【부카레스트二十日發同盟】來二月二、三兩日베오그라-드에서 開催되는 발칸協商國會議를 압두고 유-고外相과 羅外相이 會談하엿다

蘇聯、米國에서 까솔린을輸入

【華盛頓十九日發同盟】米國의 對蘇國交斷絕論이 再次勢力을엇고잇는데 이와並行하여 蘇聯에對하여 까솔린의禁輸를 斷行하라는意見이有力하고잇는바 U·P通信華盛頓支局이 各官廳으로부터 入手한바에依하면 蘇聯은昨年九月 歐洲戰爭의開始以來 米國으로부터의 까솔린輸入을 列擧하면다음과갓다 (單位千바렐)

昨年九月	四八〇
十月	三一九
十一月	三一七
十二月(推定)	三三六
今年一月前半(推定)	一六〇

總計百三十萬바렐以上의 까솔린을 輸入하고잇는데 이것은 蘇聯軍의 對芬作戰에使用되어 空軍탕크牽引車用으로서 까솔린이 專혀使用되어잇는것이 判明되엇다 各月別의 蘇聯이米國으로부터 輸入하고잇는 까솔린은 價의低廉한 米國飛行機에 使用하는 까솔린과는 質이달른것이다 그리고蘇聯은 從來石油輸出國으로부터 알려저잇는데 最近二三年의 石油輸出은 매우減少되고 一千九百三十二年의 石油輸出 七百萬噸인데比較하여 一千九百三十八年은 百萬噸으로 減少되엇다

平和回復難望 羅馬教皇의對米回答

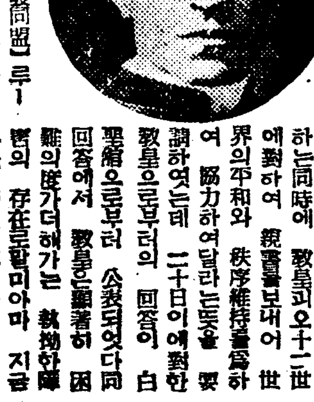

【華盛頓二十日發同盟】루-스벨트大統領은 前US스틸會社重役會會長 마이론·테일러氏를 敎皇廳에 非公式代表로 任命하는同時에 敎皇피오十二世에對하여 親書를보내어 世界의平和와 秩序維持를爲하여 協力하여달라는것을 要請하엿는데 二十日이에對한 敎皇으로부터의 回答이 白聖館으로부터 發表되엇다 回答에서 敎皇은 顯著히 困難의度를가하여가는 執拗한障害의 存在를말미아마 지금은곳 平和의再建을 圖謀할 豫測이 서지안는다는것을 말하고잇다(寫眞은피오十二世)

伊新年度豫算

【羅馬二十日發同盟】伊太利政府는二十日 閣議를開催하고 新年度豫算案을 如左히 決定하엿다 (單位百萬리라)

歲出	三四、八九五
歲入	二九、〇〇二
그中國防費	一〇、八四三

日米商人地位不變 킷트만氏記者에게言明

【華盛頓廿日發同盟】킷트만米國上院外交委員長은二十日에그가提出한 對日禁輸案은 結局議會를 通過할것이라하여 例에 依하여 反日的言辭를 弄하엿는데 同氏는 二十日 이에對하여 UP記者에게 對하여 日米通商航海條約이 失効하더라도 日米兩國商業者의 地位에는 何等 實質的 影響을미치는것이라고는 생각되지 안는다 條約이 失效되면 單只兩國商人은 商業者로서의 法的地位를 喪失함에不過할뿐이다 日米通商航海條約은 드디어 來一月廿六日로써 失效되는데 日米兩國의 商業從業員의 地位에 對하여 言明한것이다

日蘇通商會談

【莫斯科二十日發同盟】東鄕駐蘇大使와 松島公使는 二十日午後四時外國貿易人民委員部에서 約一時間에亘하여 미코얀人民委員 카가노빗치次長과 會見, 日蘇通商交涉에關한 第三次會談을 하엿다

武部氏辭表提出

【東京電話同盟】企畫院次長武部六藏氏는 竹內新總裁의 手許에 辭表를 提出하엿다

리트비노프 再次失脚說

【스톡홀름二十日發同盟】廿日當地에達한情報에依하면 昨年五月失脚以來 蘇聯의 寶庫를 보내고잇던 리트비노프前外務人民委員은 昨年十一月 共產黨 情報部長이되엇스나 最近리트비노프氏는 芬蘭戰爭에對하여 强硬히反對하엿기 때문에 再次스탈린의不信을사서 失脚한것이 判明되엇다 그리고 리트비노프前外務人民委員의兄弟는 크라카우에서 波蘭在住猶太人少數民族의 ...

八面鋒

◇惡性인플레防止가 時急하다는것이 櫻內新藏相의 西下車中談。

◇『惡性』은 언제나 禁物, 그러면『善性』은 도대체무엇인가를 提示할일。

◇米穀供給의 確保는 勿論이구나 願하는것, 要는 그方法 島田農相의 明案何在?

◇物資配給을 統制强化하면 生活安定이 될가 不足의 補充이肝要。 內相尊意如何。

◇빨칸工作에 伊多角的進出 蘇聯도 多角的입장。

◇蔣, 카, 가또會談 英의對新政權態度도 伊와 同樣이 될가버서 그러나。

◇時局同志會는『警告』爆彈의 主人公 그聲明 尋常치 안호니 內閣諸公 注意如何。

日曜氣配

▲株式 日米通商問題와 新內閣의 施政方針의 未判으로市況은 不分明 一方籍株도 環境의 不明으로 氣迷商狀이나 時局株는 依然換物人氣旺盛하여 下盤

大新 一四一、一〇 東新 一八一、一〇
鐘新 一六九、三〇 鐘新 一二〇、〇〇

市川少將朝鮮에

【下關電話同盟】龍山步兵旅團長市川少將은 二十一日朝九時二十五分下關着 同朝出帆의 關釜聯絡船으로 朝鮮으로건너갓다

今日本紙四面

廣告

徵兵檢査와口頭試問에 말더듬는분이大喜
『新自宅矯正法』의學理的說明書 노래나 읽는말은 술술되나 보통말을하려면 더듬게되는분의 矯正法으로써 新自宅矯正法이 硏究되어 全國의全快者記錄, 上原博士의 推獎文等을 一人一冊限無代進呈하니 十五歲以上은 東京神田스루가臺『正音硏究所』로 年齡을明記하고朝鮮日報에서보앗다고附記하여申込할것

雲月の九段の母 22日封切
東寶 吉本 特作映畫 天中軒雲月口演並出演
花井蘭子・月田一郞 藤間房子・小高たかし 共演
原作 長谷川伸 演出 渡邊邦男 撮影 鈴木博
雲月に吾が子を捧げし母の心はげに斯くも强く切々として胸を打つ名調子雲月の浪曲にのせて贈られてゆく感涙哀話!
新版 丹下左膳 戀車の巻
大河內傳次郞 主演 山田五十鈴 黑川彌太郞 共演
讀賣連載 川口松太郞 原作 萩原遼 演出
大好評 讀賣新聞夕刊連載 愈々絕讚千秋樂まで
姓は丹下名は左膳 江戶八百八町をのし廻る不適の左膳の登場だ
若草劇場

ワーナー・ブラザース超大作
「ロビンフッド」の主演者と「黑蘭の女」の主演者が初顔合せ!
監督は巨匠リトヴァック!
エロール・フリン ベティ・デヴィス 主演
永い歳月にも桑港の大震災にも、あらゆる困苦窮乏に打ち克つて、純愛一路に生き拔いた女性への讚歌!
若き感情 日活多摩川
監督 田口哲 脚色 笠原良三
瀧口新太郞・橘公子 風見章子・近松里子
樂しき人生の春 甘き下町の情緒橫溢!
22日封切 黃金座

廿二日封切 愛染椿
田中絹代・夏川大二郞 三宅邦子・水戶光子 主演
主題歌 コロムビア
ツァラー・レアンダー主演 南の誘惑
カール・マルテル フェルディナンド・マリアン テトレフ・ジールク 助演 監督 ロタール・ブリューネ 作曲
午前十時半開演 明治座

鑛山用機械器具專門 中古搗鑛機賣買
中央商工社鑛山機械部
京城府蓬萊町一丁目四八 電話本局② 四七三五番

朝鮮家庭醫學全書 定價貳圓五十錢 送料三十五錢 朝鮮日報出版部發行

師範學校每年增設 教員不足難을退治!

學務局에서萬全策을講究

학령아동을 전부수용할것(全部收容)을 목표로하는 조선인 초등교육확충계획(初等敎育擴充計劃)은 신년도로서 제이차계획 제삼년도에 들마지하여 이천팔백여학급을 증설하는데 예소용되는 교원의 확보는 중요문제로서 교원양성을 위하여 사범학교 졸업생과 교원시험합격자로 충당하여 왓스나 해마다 교원부족은 극심하여 구백명이나되어 사범학교의 증설과 교원양성에 전력을 다하고 잇는바 금번 사범학교를 증설키로하고 내지로부터 이입(移入)하는 교원도 겨우수백명에 지나지 못하야 이와가튼 교원부족은 사범학교의 졸업생과 교사자격시험 합격자만으로는 도저히 충당할수업서 새로운 교원양성에 대하여 신의주(新義州) 해주(海州) 청주(淸州)의 네곳에 사범학교를 신설하기로 되엇스며 명년도 이후 매년 일교식 증설하기로 되엇다.

海南鹽田에 大火 花田組를全燒

【海南鹽田】 지난십구일 오후여덟시반 해남염전에서 염전사무소에 불이 일어나 사무실과 주택은 전소되고 재료와 목재만 남엇다는데 손해액수는 상당하리라 하며 방금 발화원인을 조사중이다

慶南의志願兵熱

志願者벌써一千突破

【慶南支社發】 경상남도내의 육군특별지원병의 지원자수는 지난이십일까지에 일천삼십오명의 다수에 달하는데 오는이월십일의 마감까지에는 작년의 총수 이천이백여명을 넘더하리라 하여 이십일현재 각경찰서별수는 다음과갓다

▲釜山 五▲北釜山 五三▲馬山 三三▲晉州 一二一▲宜寧 三五 ▲咸安 八一▲密陽 六〇 ▲梁山 一▲蔚山 九四▲東萊 六▲金海 九▲統營 三三▲固城 九八▲統營 一二▲河東 八四▲山淸 一四八▲咸陽 二三▲居昌 五五▲陜川 三三

管下有志 歸還奉告式

今朝、朝鮮神宮서擧行

『판하유지귀환봉고식』은 이십일일오전열시부터 조선신궁에서 다수의참석으로 엄숙히 거행하엿다 순서에따라 식을진행하고 재향군인회지부장 아부소장(阿部少將)의 봉고문낭독과 환영인사가잇고 고교(高橋)경성부윤의 축사가잇섯다 끗흐로 남총독의 발성으로 성수만세를 삼창하엿다 그리고서 오전열한시에 식을마치엇다

大和號盤谷着

【盤谷二十日發同盟】 이태리서 울『로마』로부터 날아오는 도중에잇는 이태리비행기『대화호』(大和號)는 이십일오후두시사십이분(일본시간)이십일오후네시사십이분에『방콕』(盤谷) 비행장에 무사히 도착하엿다

少年橫領犯被逮

함흥부황금정(咸興府黃金町)이정목 이십이번지 박세룡(朴世龍)(一七)은 그주인 유씨(柳氏)의 돈삼백원과 상중정(三中井)백화점 상품권일백원짜리를 횡령가지고 기차를 타고 서울에 들어온것을 미리 수배바든 본정경찰서원이 경성역구내에서 부뜰엇다

永登浦華僑 親睦會盛況

【永登浦】 영등포화교친목회(永登浦華僑親睦會)에서는 지난이십일오후다섯시부터 영흥각(永興閣)에서 신년연회를열고 양소화

小荷物係에竊盜

부내삼판통(三阪通)사백번지사는 경성역이부 남종구(南鍾九)(二七)는 이십일밤 아홉시반쯤 경성역소화물계에서 시가 이십팔원되는 양복감을 도적하여가지고 도망가다가 본정경찰서원에게 부뜰렷다

하루동안에 스물두명

猛威의天然痘 昨日로九百名突破

추운 기온을타서 천연두는 자꾸 퍼지고잇다

총독부경무국 위생과에 드러온보고를보면 이십일 하로동안에 전조선각지에서 새로 발생한환자는 스물두명으로 황해도와 전라남도에서 각일곱명 함경남도에서 여섯명 강원도에서 한명이 생겻다

여태까지 발생한환자의 루계는 구백이십일명이데 이가운데서 함경남도에 유백팔십명이다 이십일현재의 전조선총환자수는 삼백칠십삼명이다

少年店員飮毒

【慶南支社發】 지난십구일 오후네시반경 부산부대창정 사정목산기(山崎)자화점의점원 김룡택(金龍澤)(一七)은 부민정 지사판사무산에서 『네코이라즈』를 먹고 자살을 도모하엿스나 즉시 안오므로 그산을 나려와서길을 가에서 고민하고잇는것을 지나가던 사람이발견하고 부근병원에 수용하엿는데 생명이 매우위독하며 원인은 지금조사중이다

軍馬慰安會盛況

조선농촌애호회에서는 애국부인회와 국방부인회의 공동주최로 이십일일 오후두시부터 용산해행사(偕行社)에서 북지전선에서 출정하여 돌아온 공훈을세우고도라온 군마위안회를 열엇다 말들이조아하는 홍당무를 만히모아가지고가서 오래동안 맛잇는 음식을 먹지못한 말들에게 나누어 주엇는바 모두맛나게 먹으면서 비록 말은 업스나 기뻐하는듯한 표정이 모힌사람들의 눈에 완연히 보엿다

釜山에도酷寒 水道故障頻頻

【慶南支社發】 부산지방은 며칠전부터 대한추위를 시작하여지난이십일아침의 최저온도는 영하구도에 달하고 게다가 매운 바람이 부러와서 추위는 한층 더하엿는데 이온도는 작년동기보다 삼도일부 평년보다는 칠도일분이나 각각얏다 이치위로 말미암아 수도전이얼고 급수판이 깨여지는등 정오까지에 백사오십건의 사고를 내어부수도게에서는 눈코뜰사이업시 응급수리를하고잇다

連累者一名檢擧

不正書類도決裁는整然

慶北無盡의不正事件漸擴大

【慶北支社發】 작보=대구부서성정(大邱府西城町)에 본사를둔경북무진주식회사 사원서명규(徐明圭)(二〇)의 만여원공금소비인 사건으로 그후대구경찰서사법계원의 준엄한 취조를받고잇는중 지난십구일에는 취립계(取立係)사원 백남수(白南洙)(二〇)를 검거하고 계속하여장부기타를 엄밀히 조사중이며 가장중요한것은 그부정서류 중에는 원측적으로 가입자의 날인이보다 금부서에 적어야할 것임에도 불구하고 가입자의 날인이 모두 찍혀잇스며 그서류역시 결재가 완료되어잇섯다하여 경찰당국에서도이것이 단독범행이 아니라고추정하고 사내는물론 모든관계인물에게까지 지목을하게되는 터이라하며 일반회사측으로서도 방금조사중인 동사사장 서창규(徐昌圭)씨에게 이것을 보고코저이십일 고삼(高杉)전무가 갑부를 대동하고 비행기로 급거히 북경까지 출장하는등 자못 그대책에 당황중이다 목하 경찰의 서두는 모양을 보아서는 상당히 확대될듯하다고한다

家庭不和를悲觀코 少婦飮毒自殺

【慶南支社發】 지난십구일오후여섯시사십오분쯤 부산부초량정칠백구십삼번지박팔순(朴八順)(二〇)은 자기집에서 다량의 청산가리를먹고 자살을하엿다 이보고를접한 북부산서에서는 이규(李圭)의를 대동하고 검시를하엿다

박팔순은 삼년전에 대신정모회화교원인 김소보(金小輔)(二七)와 사랑하는 사이가되어 결혼을하엿스나 시부모의 반대로일단헤어젓다가 남편의 간청으로 다시 연애를하엿다 그러나 가정생활에는 어렵던부터 동거하여 가정불화가잇서서 박팔순은 눈물을먹음고 다시 친정에와서 잇다가 구(舊)제작소에 다니고잇다가 그곳에서쓰든 청산가리를 가만히가저다가 마신것이라한다

猝寒繼續으로 仁川水道故障續出

【仁川】 요즘 날세가몹시추워저서 일주일이나 매일 영하십삼도를 내려가서 수도관이 얼어터지는 사람마다 물을 얼리고 잇서서 수도계의 증계를 보면 지난이십일에는 하루 수도가 얼어부른것이 일백팔십건이나되어 수도가 전부어러부터서 아직 몰러지는바면에 인천부내 외

待遇가薄한 水道係傭人

【仁川】 요즘 인천부청 수도계 용인들은 하루팔십전정도를 밧는 기미만하는데 하루팔십전을 밧는 물끼는 천정부지로 오르고 해빙수대(解氷隊)를 만나고 잇다는 고 공동수도의 대우

全朝鮮高專中等氷上 全州ー츠

齒專、新東優位

新東沈昌燠君千五百米에一着

朝鮮體育會主催의第三回全朝鮮高專中等氷上競技大會와 第八回全朝鮮中等氷上『스피ー드』大會는 이십일 오전열시부터 경성부 한강(漢江)에서 중등부는 『스피ー드』 경기와 『릴레ー』로서 예정대로 진행하엿는데 무풍쾌청의 날세로 『코ー스』의 상태도 극히 량호하엿다 중등부 천오백미터에는 신동중의 심창욱군이 이분삼십오초로 제일위를 점하엿고 중등부 오백미터에는 경중의 이효익군이 제일위로 고전부 오천오백미터에는 치전의 이호길군이 제일위를 점하엿다 이리하야 중등부에서는 신동중이 二十四點으로 제일위를 점하엿다 고전부에서는 치전이 十八點으로 제일위 고 延專은 十五點이다

▲中等部

▲千五百米(써·파렌·코ー스)

第一位 沈昌燠(新東)二分三五秒F
第二位 李孝益(松中)二分三六秒九

▲高專部

▲團位 松中九點 新東八點 京仁二點 中二點

第一位 (成專)二分四一秒三
第二位 (齒專)二分四二秒
第三位 (齒專)二分四三秒
第四位 李明鎬(延專)二分四一秒二
第五位 石鼎炯(普專)二分四五秒八
第六位 (普專)二分四五秒大

▲總得點 齒專八點五 普專七點 延專五點 第五

"比島遠征"

마닐라에서 勝利談

第三信

우리一行은 無事히 마닐라의各競技場에서 目下 試合을 하고 잇습니다 여기마닐라에 한지도 벌써 十餘日이나 지내고 그동안에는 마닐라 在留하는 여러분이 만히 應援하여주섯습니다

……

無色한"三寒四溫"

大寒땜한、추위七日間을繼續

이십일일은 겨울철에 가장춥다는 대한(大寒)날이다 이날아침 제일나즌 온도는 령하십오도이엇스며 정오에는 령하칠도구분이엇다 이번추위는 조선기후의 특색인『삼한사온』(三寒四溫)의 궤도를 버서나서 여러날이나 계속하여춥다 지난십사일까지에는 매우 따뜻하여서 그날아침 최저온도는 겨우 령도일분이엇스며 그날정오에는 온도가 잠신 올라가서 삼도이분이나되어 도리어 가을기후와 비슷하엿다 그러다가 십오일부터 다시추워지기 시작하여

▲십사일 아침 최저온도는 령하오도삼분 정오에는 령하사도일분

▲십오일 아침최저온도는 령하십일도 정오에는 령하륙도

▲십육일 아침최저온도는 령하십삼도 정오에는 령하칠도

▲십칠일 아침최저온도는 령하십일도 정오에는 령하팔도

▲십팔일 아침 최저온도는 령하십삼도 정오에는 령하구도

▲십구일 아침 최저온도는 령하십사도 정오에는 령하십도

▲이십일 아침최저온도는 령하십오도 정오에는 령하칠도

이와가치 팔일동안이나 계속되엇는데 이십일아침의 최저온도로 서는 제일나즌 온도로서 소위 『대한대운』을 통하여 한세음이다 그러나 아직도 추위는 수일 더 계속될모양이라고

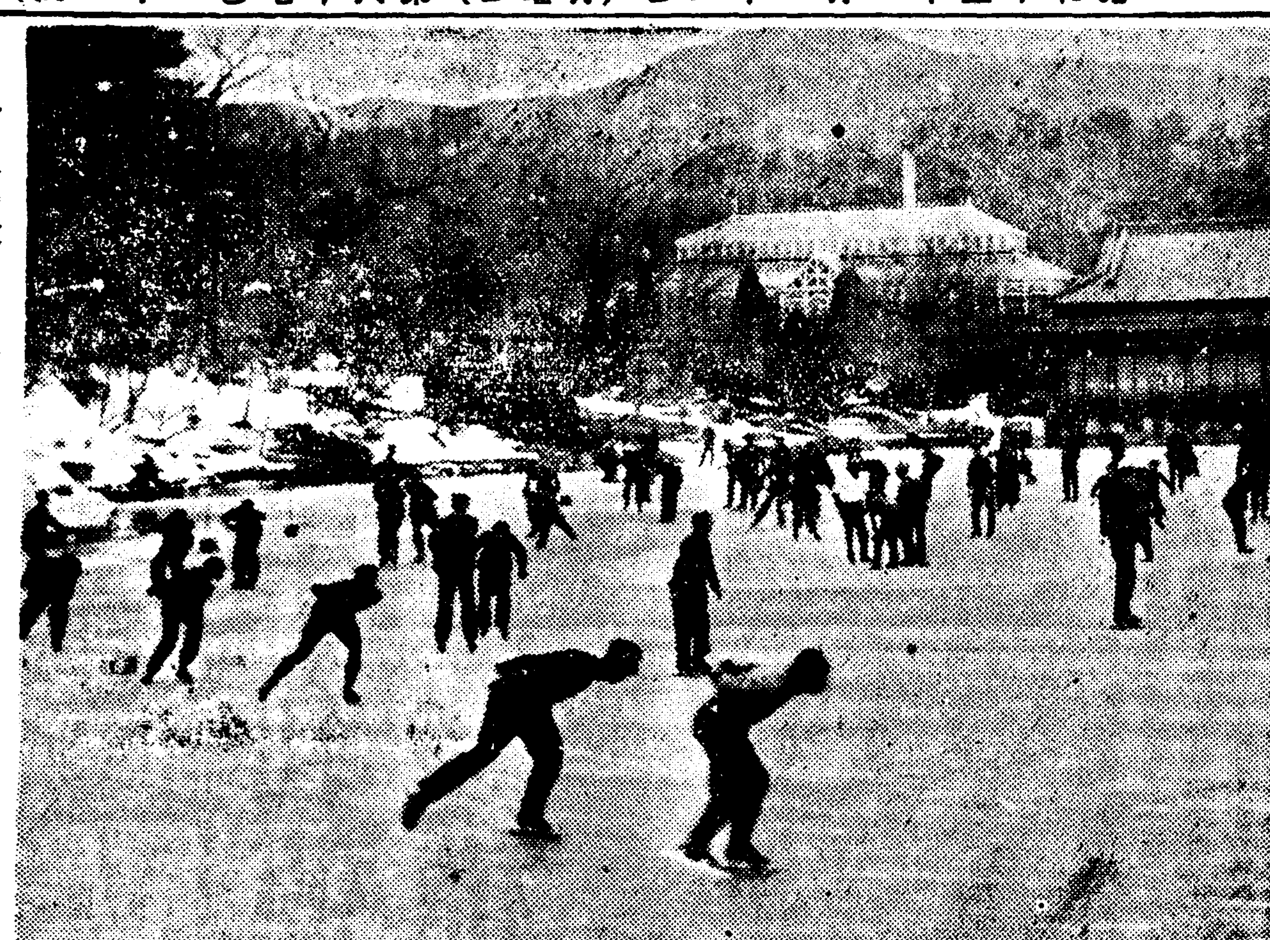

추위克服은 身體鍛鍊으로……(솔밭에서)

今夜의라디오

第二放送 ▲午後六時 노래공부 ▲六時三五分 修養講話 ▲七時三〇分 野談 ▲八時一〇分 京城歌謠 ▲八時四〇分(東) 管絃樂 ▲一〇時一〇分 레코ー드音樂

天氣豫報

概況 蒙古方面의高氣壓은如前히優勢하여 겨울의 形式인西高東低로 本邦方面은 氣壓이 약다 全朝鮮은 大槪개잇스나 北東岸은흐리고 南西岸에는눈이오고잇다 滿洲北東部에는 곳에따라눈이오며 그밧게는개엇스며 北支那는 天氣가조타 表日本은개인편이며 裏日本은 處處에눈이온다 北海道는 흐린편이다 朝鮮의氣溫은 平年에比해서 鮮滿國境는 二三度高고 그밧게는 五度內外가얏다

豫報 오늘밤도 내일도 西風이 불며 개이나 추위는계속될터이다

昨日最高 零下五度九
同最低 同十六度七
今朝最低 同十五度七
正午 同七度九

曆

▲一月二十二日(月曜日)陰十二月十四日▲干支ー甲子 ▲日出ー午前七時四五分 日南中ー零時四五分▲日入ー午後五時四五分 ▲晝間 一〇時間 ▲月出ー午後三時一〇分▲月入ー午前四時四三分 ▲滿潮ー午前一時一五分ー午後三時一五分

色鉛筆

젊은 고추가맵다고、국가의중망을 두어개에 걸머지고 아수라와가치 분전하는 펀랜드국민의 의기야말로 비장절하 바가 잇다、▲최근 항전의 총수『만넬하임』장군이 외국통신원에게 한말가운데『우리는 최후의한사람까지 총대를메고 적과싸울것이다』라고 부르지즌것을보면 이 민족의 항전의욕은 불타오르고 잇다 ……

家庭에平 이한冊을

아모리어려운 證書·願屆라도

代書必要업시제손으로쓰게된다

東京市芝區三田四國町二ノ二四番地 東京·三田·家庭講習會 日本書院

全朝鮮高專中等氷上 經過

(前頁續) ……

反後前【立敎】				【아데네오】前後反
102	高	橋成原岡	F	프란시스고 440
244	金			프란도스 221
158	片			리요스 201
100				리오 002
202	岸	月	C	알시 021
100	藤			코레스 120
002	張		G	조비스 4102
042	金			크버루오 800
8 13 20				21 20 7

反後前【立敎】				【라사레】前後反
102	高	原橋成岡	C	릴만 121
000	金			만노 1042
103	金			도이 0022
000	片			라사 352
104	岸	月	G	이스 0000
000	藤			로 032
333	張		F	바레스 211
211	金			제보라고스 100
8 4 13				17 15 10

反後前【立敎】				【마니라工大】前後反
120	高	原橋成岡	F	벤웰오도 3610
020	金	日		더지가 1040
230	片			데리로 2061
000	岸	月	C	니코 410
052	藤			마 210
1100	張		G	미 040
1108	金			더 000
5 32 5				13 20 6

學生募集

舊名 滿洲自動車學校 改稱 滿洲自動車專門學院

每月一日新學期開始

朝鮮作家名作全集

最新式大全 六法全書 永昌書館

第六拾五期 貸借對照表

自昭和十四年七月一日 至昭和十四年十二月末日

廣藏株式會社 昭和十五年一月

中古樂器買入

ピアノ、オルガン、蓄音器其他樂器

朝報案内

寫眞館讓渡

寫眞敎授

三千里寫眞館實習部

タイピスト生徒募集

生徒募集

同業

월경

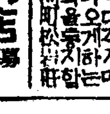

急告 特約店募集

出張所長招聘

愛國生命保險株式會社

手足

돈버는만두機械

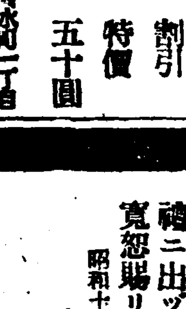

割引 特價 五十圓

城野製作所

補陰補陽 蔘茸補益水

定價五圓 (送料五十二錢)

全鮮各藥房에서販賣

株式會社模範賣藥商會 京城府淸進町一四八番地 電話光化門三三六〇番

治療家短期養成

日滿獨英米佛 無試驗開業 刺戟療法 奧村療法學院

外科·皮膚·泌尿科

同仁醫院 醫學博士 鄭準謨 副院長 醫師 鄭萬謨

京城鍾路二·東亞婦人商會越便 電光二三七四

아리랑버선

鐘紡特製

新製品

싸고도便利한紡績 아리랑버선

京城 カネボウ 本町

電話本局 三四 八五 四二 六五

安産のために ワダカルシューム錠

母性愛의達成

凍傷しもやけに不可飲

訃告

南陽洪泳承長老以老患不幸於今月十七日(陰十二月九日)午後三時別世故玆以告訃

一、發靷日時 一月二十三日(陰十二月十五日)午前十時
一、發靷場所 平壤府橋口町二九番地自宅
一、葬禮式場 府內蓮花洞禮拜堂庭
一、葬地 大同郡林原面上洞里基督教共同墓地
一、永訣場所 加峴里(가루개)廣場

昭和十五年一月十八日

嗣子 聖三
聖後

當社社長從六位小林源六儀鄕里ニ於テ死去致候處來ル一月二十三日午後一時四十五分遺骨到着可仕候ニ付同月二十四日午後二時ヨリ四時迄京城長谷川町公會堂ニ於テ社葬相營ミ申候間此段謹告仕候

追而 故人ノ遺志ニ依リ御供花御供物等ハ固ク御辭退申上候 萬一御惠贈ニ預リ候節ハ御返戾申上グルノ非禮ニ出ヅルヤモ計リ難ク候間豫メ御寬恕賜リ度候

昭和十五年一月二十一日

京城南大門通二丁目

株式會社 丁子屋商店

盜掘黨의背後勢力

重石故買者廿七名을引致

取調에따라意外의財界에飛火될形勢

【價川】세게의공원 금강산을둘다못해 사리까지일게한 중석도굴당을 일소시키고저 지난십삼사양일 강원도강경찰부장이 출동하여 세포경찰서원 경비단원등을 총동시켜 대검색을단행하엿다하든 르보하바이거니와도굴당수청에저온 밀매자의 석명등이 잇는것을 단서로 고성(高城)경찰서에서는 추궁한결과 지난십팔일 용의자 이십칠명을인치하고 엄중취조중에잇스나 이들의 배후에서 교사하여 파낸중석을 헐까로 사는동시에 여기드는비용까지 부담하면서 폭리를 꾀하거갓다고하며 의외로 재벌의잠재함을 적발하여 낼런지도 모른다하여큰주목을끌고잇다

汗浦에棍棒强盜

【汗浦】지난십오일 오후일곱시쯤 금천군웅덕면 신강리김병락(金川郡雄德面新江里金炳洛)은자기집으로 도라가던도중 평산군금암면대조리(平山郡金岩面大棗村里)도로변에서 돌연장한한명이나타나 곤봉으로 면상을구타하고 너에게소(牛)의돈이잇슬터이니내노라고 위협하므로 돈이업다하고 피해자는반항하랏으로 뜻을이루지못하엿스나 범인의 애걸로 현금일원을내주엇더니 범인은도망가고 피해자는 곳한포(汗浦)경찰관주재소에계출 하엿스므로 순사이무득(李戊得)씨는때를노치지안코 즉시현장에 급행하여 미행한결과 단서를 엇는하면남천(南川)서양(楊)사법주임이하 김형사등이 현장에 급행하여 수사한결과 시천읍 평산면산성리(平山面山城里)에서범인 박근성(朴根成)(二?)을 무란히 체포하여 방금 엄중취조중이라고한다

列車自動車衝突 人命被害는幸無

【延安】지난이십일오후네시쯤연안저 영천해빼쓰통로 길목을지나던 연안차부「택시」황해도제삼천백삼십오호차를 운전수 장일서(張一瑞)(二?)가 운전하여 철해수에 제철열차가 연안역에서 오후세시사십팔분에떠나 사리통이를 좃아가다가 전기 택시와 정면으로 충돌되어 「택시」는전복되엿스나 다행이 승객네명의 운전수는 아무피해가 업섯고차체만 파손되어 손해는 약오십원가량이라한다

大邱서도種痘施行

【慶北支社發】대구경찰서에서는 날각지에서 점점 극성을부리고잇는 천연두의예방을 위하여 [illegible] 오는이십일, 삼일양일간에는 오전열시부터 오후네시까지 대구경찰서 연무장에서 부민전체에대하여 종두를시행하기로 되엇는바 일반부민은 이기회에 하로라도일즉이 종두하기를 바란다한다

海外輸出品製造로 百餘軍手工場復活

二月初엔綿系도入荷

【釜山支社發】부산부내에잇는백여군수(軍手)제조업자들은 사변이래 면사(綿絲)의 사용제한을바더 한때 휴업의운(?)에 빠젓더바 외화획득을위한 해외수출품제조로써 다시 부활하기로되엇다 그리하여 면사는 대판방면에서 입수하기로되어 이월초에는 부산부내의 휴업공장이 조업을하게될터이며 이월말에는 제일회출하로 삼마라ー스를 수출할예정이라한다

儒道海州支部 來二十六日結成

【黃海支社發】해주부에서는 금월이십륙일오후하시 부내 명정(明町)소학교에서 부내의유생을망라한 해주유도회결성식을거행하게되엇다한다

儒道牙山支部 溫陽서盛大結成

【牙山】동양문화정신의 근원이며 도덕의근본인 유도(儒道)는 반도고래의 미풍임에 불구하고 근래에이르러 퇴폐하여감은 실로유감으로생각하더바 금번오랑회잇는 황기이천육백년을 마지함에잇서 조선유도연합회의 결성을보온 실로 유도진흥상 적의한 시설이라고 할것이다 이에 당하여 아산군에서도 지난십구일 오전열시 군하온양신전부가 온양신명신사(溫陽神明神社)아메 회동하여 신사에 참배한후신정(神井)심상소학교강당에서 충청남도유도연합회아산군지부결성식이잇섯다는바 연합회로부터 회장인 이(李)지사임석미테 각관공서장이 참석하여고천(古川)내무과장의 개회사를 비롯하여 진(晋)군수의 취지설명 이지사의훈시 내빈축사가잇섯스며 약한시간휴식후 오후두시부터 서재공, 임창수(徐載公、林昌洙)양씨의 강연이잇섯다고하며 동지부역원은 다음과갓다

支部長晋炎鎬 副支部長太田錫一 元勳常 顧問竹田任福 森

山陽郡 元勳常 洪鍾修 李鼎國 副支部長 各面長外各 面有志數十名 (寫眞은 儒道聯合會牙山郡支部結成光景)

經警의檢眼에 百五十餘件摘發

開城署昨年中暴利取締激增

【開城】전시하 물가고에 허매여사는 일반 소비대중층의 생활안정을 도모하기위하여 부단히 노력해온 개성서 경제경찰계의 작년일년동안 취체한 상황을 살펴보면 적발시킨 취체건수는 총계 일백오십오건으로 그중 송국이 다섯건이잇고 남어지는 모두 개고유시처분을당한것이라하다 그런데 취체사항의 종목을 구별해보면 다음과 갓다

▲暴利取締令一〇七件 ▲朝鮮物品販賣價格取締令二四件 ▲鐵鋼工作物築造制限令二件 ▲皮革使用制限一一件 ▲銀製品制限令四件 ▲石油消費規定違反二件 ▲價格等統制令一件 ▲銅使用制限令二件 ▲白米取締一件 ▲合計一五五件

新人歌手選拔에

朴良順孃이一等當選

本社開城支局後援으로盛況

【開城】다고난 예술적 천분과 수양은 풍부하지만 세상에출세할 기회가업서서 불후한 환경에서 헤매고잇는 숨은가인(歌人)을 입신양명케하기위하여 개최된신인가수선발대회(新人歌手選拔大會)는〃전조선신인가수동호회〃주최와본사개성지국 후원으로 십삼일 오후일곱시 개성좌(開城座)에서 초만원의 성황속에 막이열니엇다 첫재로이십명선수의 인사가잇슨후 전기회장 민홍식(閔鴻植)작곡가 전기현(全基鉉)양씨의 심판아래음악〃콩쿨〃은 시작되엇는데 제일회 예선에 각기열명식당선과락선을 보앗고이어서 이회 삼회예선을 갓마처 남어지 다섯명선수가 준결승에들어가게된중 김순례(金順禮)김의형(金義炯)두명은 표현부족 음정불명등의 이유로 석패하엿다 그래 세명선수가 입상되자 다시열광중의긴장마 흥미속에 일이 삼등을 다토게되엇든바 일등은 금년십칠세소녀 박양순(朴良順)(一七)양이다 음마가른 최고점수로 당선되엇는데 양의노래는 현대가수들의 수준을 돌파하고나타난 숨은천재엿다고 심사원은 극구찬양하엿다

▲一等 朴良順(一七)(一五二〇點)
▲二等 宋在根(二二)(一四八五點)
▲三等 李松浦(二二)(一四五五點)

(사진은대회광경과 원내는 일등당선한 박양순양)

得粮面長에任氏就任

【寶城】보성군내득량(得粮)면장의사망으로인하여 면장석이뷔여 지금것 그후임이업서 잇섯는데 이번에동군내조성면(鳥城面)임병석(任炳錫)씨가 그후임으로 취임되엇다 씨는본래 조성면에서 근무한사나전자본군 산림계에 근무한일이잇고 또득량면에 오래동안 서기로 근무햇스며 지금까지는 자기면인 조성면에서 근무해왓스니만치 면사무는 숙련한분이

慶南罹災兒童에 밥과學用品給與

一月廿日부터三月末까지에

【慶南支社發】경상남도에서는지난시월부터 한해지 이재아동의 수업료의 감면을실시하고 잇거니와 이번에는 기보한바와가치 한해이재아동의 급식(給食)또는 학용품의급여를비롯 아동을 조사한결과 구제를요하는 아동이 일만사천육백오십팔명이 되므로 그들에게 금월이십일부터 연도말인 삼월말까지에 삼만칠천여원의예산으로 구제하기로 되엿는데 급식은 각학교에서 공동취사(炊事)를 하기로 되엇다

北邊

최근경북일대에는 한해가비저내 색다른류언비어론구구의 발설인지「작년의가뭄들이 구정마세며지에잇단」는것이다 ▲이론탁미암아어리석은 백성들이 구정마세준비를하는경향이잇다 ▲이에대구부에서는 이기회에다시 한층더이중과세며지의 철저와 생활쇄신의실적을 들어내고저 부윤의명의로 부민에게 격문을 발하엿다하며 ▲일방 경찰당국에서는 이종류의 유언비어자가 적발되는대로 철저히 징계할 방침이라한다 (大邱)

錦山에大火

損害는約一萬五千圓

【錦山】지난십일일이십일 오전네시오십분경 금산읍내중앙제일번화지지인 중도리 김봉학어물상(金奉學魚物商)에서 불이일어나 성이 타는것을 이웃 박창흥담배가게에 담배사려와던 사람이이를 발견하고 곳사람들의잠을 깨어 알니는 동시 경찰서에 고발하여 금산경찰서에서는 이급보를 접하는 즉시로 충남대전 소방조와 군내 군북, 제원(郡北、濟原)소방조 후원을청하는동시 현간저장이하전서원과 금산소방조의 총출동으로 진화에 필사적 노력을 다한결과 오전일곱시 반경에야 진화하엿다 금번화재는 금산미증유의 대화로 일지는 화망이 충천하여 대단위험하엿스나 다행히 바람이업서서 그이상의 연소는 면하엿다하며 화재원인과 손해액은 조사중이라 미상이라하나 들니는바를 종합하면 어물상의 실화인듯하며 총손해액은 일만오천원가량되리라는데 화재보험계약은 문래언의 상품보험일천원외에 그다는 화재보험계약도 업섯다한다

痘疫患者廿八名

其中新患者가十三名

江原道各郡의防疫陣을突破

【春川】강원도내의 천연두는십삼일까지 열다섯명으로 방역에 노력한 효과가 나타나고잇더니 갑작이 수일간에 신환자 열세명이 늘엇다 고성, 회천, 평강(高城、華川、平康)등지에서 속출하고잇는데 사망자는 세명이 늘어다섯명이되고 현재환자는 이십팔명이다 각군별로는 다음과갓다

▲高城六名 ▲通川四名 ▲伊川一名 ▲襄陽三名 ▲金化五名 ▲華川二名 ▲平康二名 ▲鐵川五名 ▲計二八名

三國志 【75】

韓龍雲 譯　熊超 畫

006348

曺操의遷都 (四)

조조가 군사를 거두어 진에 도라오매 만총이 서황을 이끌고 드러와 뵈이는지라 조조가 크게기뻐하야 두터히 대접하얏다

조조가 거가를 모시고 허도에 이르러 궁실을 세우고 종묘 사직과 여러가지 관사를 짓고 성곽과 창고를 수리하고 동승등 열세사람을 열후를 봉하며 공을 상주고 죄를 벌주는 것을 다 조조의 뜻대로 하게되며 조조는 스스로 대장군무평후(武平侯)가 되고 모개와 임준(任峻)으로 전농(典農)중랑장을삼아 돈과 양식을 감독하게하고 정욱으로 동평상(東平相)을삼고 순욱으로 시중상서령을삼고 순유로 군사(軍師)를삼고 곽가로 사마제주(司馬祭酒)를삼고 유엽으로사공연조(司空掾曹)를 삼고 동소로 낙양령을 삼고 만총으로 허도령을삼고 하후돈 하후연 조인 조홍으로장군을 삼고 여건 이전 악진 우금 서황으로 교위를삼고 허저 전위로 도위를삼고 남은장사는 각각 공을따라 벼슬을 봉하니 이로부터 큰권세가 다 조조에게로 도라가서 조정의 큰일은 먼저 조조에게 품한뒤에 천자에게 아뢰게 되엿다.

조조가 이미 큰일을 정하매 잔치를 뒤청에 베풀고 여러모사와 장수를청하여 상의할새 조조가 말하되

『유비는 군사를 서주에 둔쳐서 스스로 고을일을 다스리고 여포를 소패에 두엇스니 만일 두사람이 마음을 가치하여 군사를끌고 범하면 실로 적지안은 걱정이라 그대들은 무슨 묘한계교가 잇너뇨』

허저가 말하되

『원컨대 정병오만을 빌리면 유비와 여포의 머리를 베어 장군에게 드리리라』

순욱이 말하되

『장군이 용맹스럽기는 하나 꾀를쓸줄은 모르는도다 이제허도가 새로 정하엿스니 함부루 군사를 이르킬수가 업는지라 내가 한계교가 잇스니 이름이 두범이 먹을것을 다투는 계교라 이제 유비가비록 서주를 마텃스나 조정의 명령을 어든것이 아니니 가히 임금에게 아뢰어 조서를 어더 실로 유비로 서주목사를 제수하고 가만히 글월보내어 여포를 죽이게하여 일이 이루면 유비에게 사나운 장수가 업서질것이니 차차도모할수가 잇슬것이오 일이이루지 못하면 여포가 반드시 유비를 죽일것이니 이는두범이 먹을것을 다투는 계교란』

조조가 그말을 좃차서 곳하되어 유비로 정동장군 의성정후(宜城亭侯)를 봉하여 서주목사를 겸하게하고 가만히 글을 보내엇다.

유현덕이 서주에 잇스면서 임금이 허도에 왓다는 소식을 듯고 장히 표를올려 하례하고자 하더니 홀연히 보하되 조정의 사자가와서 잇다하거늘 성에 나가 마저드려 임금의 은혜를 새 사자가 현덕에게 말하되

『공이 이러한 정은을 밧게된 것은 실로 조장군이 임금에게 천거한 덕이라』

현덕이 사례하니 사자가 사사밀지를 내어주는지라 현덕이 바다보고

『이일은 다시 상의하리라』

하고 자리가 허러지매 사자를 역파에 편히쉬게하고 현덕이 밤을새어 여러사람과 상의할새 장비가 말하되

『여포는 본래 의리가업는 사람이니 죽인들 무어이 해로리오』

현덕이 말하되

『여포가 형세가 궁곤하여 나에게 의지하는데 내가만일 죽이면 이도또한 의가아니라』

『여포가 조은사람이 되기는 어려우리라』

현덕이 듯지아니 하얏다.

이튿날에 여포가와서 하례하거늘 현덕이 청하야 보니 여포가 말하되

『들으니 공이 조정의 은명을 바닷다 하기에 특별히 와서 하례하노라』

현덕이 겸손하게 사례하더니 홀연히 장비가 칼을들고 청에 올라와 여포를 죽이고자 하는지라 현덕이 급히 마류하니 여포가 크게 놀래며

『익덕은 무슨 연고로 나를 죽이랴 하너뇨』

장비가 부르지되

『조조가 너를 의업는 사람이라하고 우리형님에게 부탁하야 너를 죽이라 하얏다』

현덕이 소리를 연하야 꾸지저 물리치고 여포를이끌고 뒷방으로 드러가서 실상을 말하고 조조의 사사편지를 내어서 여포를 뵈이니 여포가 보고나서 울며 말하되

『이는 조가도적이 우리 두사람으로 하야금 화목지못하게 함이로다』

『형은 근심치 말지라 내가 맹세코 그러한 의아닌 일은 하지아니 하리라』

여포가 두세번 절하고 사례하거늘 현덕이 머물러서 가치 술을마시고 밤에이르러 돌려보내엿다.

「主婦之友」は毎號賣切れ續き！お買損ひなきやう早く早く書店へ!!

實物大圖案型紙つき
流行刺繍の
家庭獨習秘訣集

第一大重寶附錄
新品にも再生にも應用自在！初心者もすぐ上達する秘訣一切を殘らず發表
▲日本刺繍の秘訣集 ▲西洋刺繍の秘訣集 ▲支那刺繍の秘訣集 ▲布置刺繍の秘訣集 ▲リボン刺繍の秘訣集 ▲ペインテックス秘訣集 ▲その他上達秘訣集
簡單な刺繍ひとつで流行おくれのショールが最新流行型に若返る。地味な羽織が若向によみがへる。和服衣類や服飾品の再生には、手間も費用もかゝらぬ刺繍が大流行。着物、帯、羽織、コート、ハンドバッグ、ショール、草履、ネクタイその他の圖案型紙つきで公開した日本最初の新案附錄。これだけでも數圓の値打！

流行刺繍で生かしたショールとハンドバッグ。モデルは高峰三枝子さん。

東京神田 主婦之友社
振替東京一八〇　一年分は金八圓。半年分は四圓十錢(送料共)

世界一流の家庭雜誌
主婦之友
二月特大號 特價六十五錢(送料六錢)
早くお求め下さい
四種重寶附錄つき

第二國策附錄
節米料理と榮養パンの作方八十種
▲粉類使用の御飯代り十五種 ▲美味しい麵類頂き方十二種 ▲お粥やお雜炊の頂き方八種 ▲主食にもなるお芋類十種 ▲米麥粉の炊き方十二種 ▲美味しい榮養パン十六種
これさへあれば、お米の心配は一切無用の國策附錄！美味しくて滋養豊かな甘藷、馬鈴薯の榮養料理を初め、大豆粉、玉蜀黍粉、小麥粉などで工夫した節米料理や榮養滿點のパンの作方などを實驗して詳しく發表。お臺所の非常時こそぜひ一家一冊お備へください。どうぞ今すぐ書店へ！

特別附錄
婦人子供服の襟飾と胸當型紙つき作方
カラーやフロント・ジレーの工夫ひとつで、古洋服も見違へるほどの最新型になり、おまけに二つの服が幾通りにも着られます。見るからに可愛らしい作方型紙つきで發表！

色刷特輯
和洋服再生の秘訣
和洋衣服一切を、染直し、はぎ合せ、染直し、刺繍應用などで簡單に再生する秘訣を二色刷の圖解入りで解り易く發表！一冊の附錄になる大内容！

胃潰瘍の健康食療法
肺病の危險季節療法
輸出向の有利な内職の實驗

ヨーロッパ生活を宮本三郎画伯夫妻に聴く
夫婦愛の妙味を語る座談會 中川一政画伯夫妻 近藤浩一路画伯夫妻
大陸進出の日本婦人の現地座談會
これからの敎育と母の責任 下村海南博士 高野六郎博士

時局特輯
事變下の子供の重大問題
出征遺家族の子供の問題、子供の不良化の問題、事變下の子供の職業問題等を一流權威が指導解說。お母樣方必讀！

統制下の台所經濟の秘訣實驗集
三割減收時代の家庭經營實驗
外に出て働くお母樣の育兒の秘訣
花形力士の奧樣と取組お話 近藤日出造

木七人 ★吉屋信子
白衣の天使 ★鈴木彦次郎
曉の合唱 石坂洋次郎　少國民 田口[illegible]子
路傍の石 山本有三　信子 獅子文六
新妻鏡 小島政二郎　翳の天使 横澤千秋

菊池寛 吉川英治
國史二千六百年の女性を語る
雄々しくして雄々しき日本女性魂の發露をたづねて國史二千六百年を遡る兩文豪の感激對談會！日本が世界に誇る武士道を育くみし母胎をこゝに見よ全國民必讀！

病院列車中の戰傷勇士の感激座談會
「病院船」の著者大嶽康子看護婦の同車を得て、懐かしの故郷へ疾走する車中に開いた大感激座談會。病院列車便乘の許可を得たのは「主婦之友」が最初の獨占記事

朝鮮女性의自畵像
李泰俊氏의 "딸삼형제"
毛允淑

「딸삼형제」는 現在살고잇는 조선女子들의 代表的性格들이 各各그色을 나타내고잇다. 통겨적 會話에서우으로 그 (靑春)을 빼앗겨 이苦生저苦生으로 시달리는전 형적인女子정매와 浮虛한외딸 치레도 現實을 향락하는 정란이와 어디까지나 기성도덕이나 윤리에서 아픔을 느낄 줄알고 對抗하는 새時代의순 비성을가진 정국 이세女性의 가지가지 生의途程을 꿈게描 和시켜 노흔것이 이『딸삼형제』다.

나는 이세女性中에서 끄레 人물생 정국을제일조하한다. 그는 이때까지 우리女子들이 수집고 비겁해서 마음만먹고 하지못하던 말과行動을 實行하엿기때문이다.

정국은決코 재래조선女子들 처럼 안즈면안고 서면서잇는 그런 木偶美의만녀를 가진女子가아니고 스스로 自己를옹직이고 세련시켜서 事物을批判하고 觀察하는女子다. 獨創的頭腦를 가진女子다.

정매는 男子의 사랑어시는前로人生이 아름답지안타.

(理智)보다 感情이 압선女子다.

이는정매의 깨끗하고 아름다운罪에다 父母가 도합해 노흔 習慣과 윤리의『삐레리아』作用이 정매의性格을弱하게맨드까닭도잇스리랑 정매가 제게딱지는일은 八字거니 운명이거니 信念하고 참을성잇게견여갈수잇도록 되여진것은 전통의영향에서다. 그래서정매는 朝鮮이조와하는 不幸하고 박명하여 八字사나운女子이면서도 꿋꿋한사람의마음에 보

오안會話를 끼언고가는女子다. 作家李泰俊에게 이런『타입』의 女子가 위안이어던모양으로이런形의女子는 거진그의마음의 『모델』이기도햇다. 그러나 이 책에선 이런『모델』로만 만족치안코 새로운 性格하나를 調和시킴으로 女性의 固定된 美와精神作用에 새롭운데로잇 꿈엇다. 나는정국의 人生觀에서 어딘가 광어더마즌듯한시원함을 느끼기도한다.

상허의 예술적 태반이 정국이의 性格을이해하고 잇섯다는것은 小說의맛이나 격디리기 爲해 女性을 취급하는 통속태도에서떠나 (女性)의 時代性 進步性을 엄숙히 판찰하는데서 原因햇다고 생각된다 정매의

異常한 기어려운 生의秩序는 번번히정국의앞을 가로막아 긴장한情緖으로 소설된다.

아울로 李泰俊氏는 정국이를버리지말기 바란다 안혼다 고 그가 얼마나 용을을 받을수있나 어나 사회보게하라 운명보다 참정보다 우월한 힘이 女子에게도 잇다이 시현해주기바란다 (發行所 京城府鍾路二丁目 韓城圖書株式會社 定價一圓八十錢)

入學案內
＝忠南各中學校分＝

學校名	募集人員	願書受付	入試月日
▲大田中學	一五〇	[illegible]	[illegible]
▲公州中學	一〇〇	[illegible]	[illegible]
▲大田高女	一〇〇	[illegible]	[illegible]
▲公州高女	一五〇	[illegible]	[illegible]
▲大東高女	一〇〇	[illegible]	[illegible]
▲禮山農業	一五〇	[illegible]	[illegible]
▲公州農業	一五〇	[illegible]	[illegible]
▲江景商業	一〇〇	[illegible]	[illegible]
▲大田工業	五〇	[illegible]	[illegible]
▲鳥致院實科 一年五〇名 二年若干名 高等科五〇名		[illegible]	[illegible]

暴言 —老人의性格—
中央高普 朴贊野

○老人은 利己主義에 懇滿되고 自己主張을 固執하다

○眞理는 오직 自己만이 捕捉할수잇는것이고 젊은사람은 順從하는데서 家庭은 조용할 수잇섯다.

○그러는사이에 一代子孫은아 청과 屰言이 느러갓고 老人은 示威當當하여 天下가 손아귀에서 오르나렷다.

○二代子孫이 反逆할제 時代의動搖를 깨다러눈물을흘렷다

……二代子孫에게 反映된것暴惡 無誠된 自尊心 支配하려는 老人의 獨裁政策이다……

○獨裁에 憎惡가 흘르고 感情과 感情마의 軋轢 爆發! 人倫의明滅 騷亂! 修羅場이 展開되다

○짧은 餘生이도 生活에 躁躙되어 安逸한家庭을 꾸미려는 心情을 몰나수고 殺戮하는二代孫이 꾀심하고 怨痛하엿다

○決局은 暴言이란 暴言아닌 暴言이엿만 暴言以外의 신통한 役割을 못하엿다。

○말하자면 時代的인 性格마찰이 感情이 交叉하는데서 生起한것은 아닐는지?

○老人에겐 獨裁的인 性格者가되고 暴言은 殿酬을 求하는것이리라

山居記
京城高普專門 南宮薰

사철 푸르른 松林이 鬱蒼한 諸月山에도 제 慈心만 채우려는 强暴한 독수리가 무서워젊 정매는 山새들의 密會場이데 노오란 薔薇꽃 날은 草家집은 사롯 외로운 山기슭에 어머니와 내가 사는 樂園이랍니다. 내 나이 두살쩍 봄 부터 홀로되신 어머니는어리디 어린 나를 지팡이 삼고 倉庫을 幸福처럼 달게 바드시며 山田을 파시기와 밤 지우시기에 손이 古松皮처럼 거치르신데 마음은 언제나 맑은 밤의 둥근달이시랍니다.

이제는 나도 『생활나무』를 한복半씩이나 질줄 아허요 山田도 내가 파고 집도 고치 짓고 닭도 기르고 山羊도 메이고 밤 되면『春香傳』밋테서 讀書錄을 읽으며 늙으신 어머니를 平安히 모시럽니다. 오죽 내 마음에 關하는 것은 永遠까지 어머니를 平安히 모시고 荒蕪地인 이 山골을 開拓하는「일」입니다.

겨울
普成中學 池昌翊

비파이는 별의 비침! 초조한 보름달비채 닥고 또 닥긴 거울과가치 차―늘한 내感覺이 등불을 다듬게친다 惆悵을 일흔 暗灰色의 하늘로부터 몸부림치는 枯木과 가치 嚴肅한 겨울은 차저온다 어느날 구게 어러붙은 大地의盤上에 破壞 당한 幻影이 차디찬 北風에殘骸를머무른다 그리고 暗澹히 눈오는가운데 明日을 約束한 괴덩어리가 이가슴에 赫赫히 끄릇을깨닷는다

週間스포―츠
特히學園競技의 스포―츠의淨化 ①
★選手態度의自醒을促함★

朝鮮의 스포―츠界를 들아보면 從來의그것과는 刮異할만한 程度에 刮彈하여서 刮目相對할 만큼 進步하고 向上하고 發展하였다. 그러므로 어느種目의 競技에잇서서는 世界水準을 凌駕하여 國際的舞臺에서 決戰을 한다고하드라도 조금도 遜色이 업는것도잇고 도는 世界的水準까지는 到達치못하엿다고하드라도 東洋에서는 最高『레벨』에 잇는 競技도 잇다. 가지고잇는 우리朝鮮에잇서서 往往히 競技精神(舍具體的으로말하면 抽象的이나 運動心理)을 忘却하는 傾向이만케 되므로 所期의 目的을 達成치 못하고 正反對의 現象을 惹起하여 意外의 結果를 맷는例도 非一非再하고 심지어서는 스포―츠界의 發展을 阻害하는 現象까지도 보이게됨으로 今番機會를 利用하여 競技를 指導하는 立場에잇는 部長과 監督, 競技에 參加하고잇는 選手, 또는 母校愛에 불타는 熱誠으로, 應援을하고잇는 應援團에 對하여우리朝鮮스포―츠界의 前途와 健全한發展을爲하여 競技精神이라고하는것이 果然어떠한것인가를 論하려고하는것이本論의目的이다 무릇 如何한競技에잇서서든지 最後의目的은 競技에勝利하는데 잇슬것이다 그러므로 競技者(運動選手)는 各種의 競技를 通하여 이最後의 目標가되고 目的이되는 各種의 榮冠을 獲得하기 爲하여 恒常競技精神의 方面으로 또는技術的方面으로 不斷히 努力하고 鍊磨하고잇게되는것이다 우리가 周知하고잇는 事實과 가치 어떠한競技에 잇서서든지 넘우 競技精神에만 置重하여도아니되고 또그러하다고 넘우技術方面에만 汲汲하여도아니될줄안다 이兩方面을 調和해서 하쪽에 기우러짐이업시 向上하고 發展하도록 注意하여서 努力치아니하면 아니될줄 確信하는바이다 競技를하는 途中最後目的이되는 優勝을 하는데잇서서 競技精神을 爲主하게되느냐 或은 技術方面에 置重하여야 하겟느냐 하는問題에 關하여서는 다各各 一長一短이 잇게됨으로 어느것이 보다낫다고 斷言키는 困難하나筆者는競技精神에다가 보다더 置重하려고한다 웨―그러냐하면 첫째로 競技精神이라는것은 各競技者에잇서서 生命 가치하느니만큼 永久性이잇는것이나 技術은 永久치못하고 다만一時的이 되기때문이고 둘째로는 競技精神이란것이 技術方面에 從屬하는것이아니라 技術이 競技精神에 隸屬하고잇기 때문에 技術보다는 競技精神을 優位에두게되는 所以이다 그럼으로 技術이 卓越하다드라도 競技精神이 缺乏하여서는 아니되겟고 그럿다고全然技術이업는 競技精神만을 所持하고보면 그것은無用之物이되고 말것이다 그럼으로 두方面을兼備하여서 均衡잇게 하는데 競技者로서 圓滿性이잇다고 할것이다競技者는 平素에 競技精神이나技術을 鍛鍊하는데 잇서서 이와가튼 마음으로 不斷히 硏究하고보면 確實히 有終의 美를 나타내리라고생각한다 以上에서 論한바와가치 競技의 最後目的은勝利에 잇다고하엿다 競技의目的이 勝利에 잇기때문에 往往히 競技者는競技精神에 違反되는行動을 惹起하게 되는데 그의原因을 차저보면 大槪는一般競技者가 넘우도勝負에만沒頭되어서 興奮끄테 自我를沒却하고 神聖한競技場에서 愉快한마음으로 깨끗한 競技를 한다는 競技精神을忘却하는까닭으로 間間히 異常하고얄구진不快한現象을나타내게되는수가만케된다 競技者는 恒常『스포―츠·맨쉽』을 保持하고 紳士的으로『께임』을 進行시키어 平素에鍛鍊한精神과 技術을 競技를 通해서 조금도 遺憾됨이업시 如實히發揮하는데 競技者의『스포―츠』에 對한愉快한 精神과競技의眞味를 가질수잇게되는것이다 優勝이라는가 或은勝利라고하는것은 競技에잇서서 最後의目標가되고 目的物이되느니만큼 競技를 通하여서 自己나或은團體가精神的으로또는 技術的으로 누가보든지 조곰이라도 不快한感情이업시 싸웟다고하면 勝利를 하엿거나 或은 不幸히 勝利치못하엿다고하드라도 滿足한게『께임』을 完了하엿다고할수잇을것이다 이와가튼 競技에는 競技者로서 조금만치도 不愉快하고 不滿한感情을가지지안케되는것이다 競技精神으로나 또는 技術로 보아서 向上되고 發展된競技者일수록 如斯한精神에 立脚하여서 競技지안코보면 眞摯한意味에잇서서의 運動選手라고 稱할수업게 될것이다 우리運動選手는 勝利를하엿다고 自慢하고 敗北하엿다고 怨恨을하는마음을 가지기前에 神聖한競技精神을涵養하는데努力함으로써 가지지 아니하면 人格的 或은 紳士的選手가되기가어려울줄안다 (계속)

精力을增强식히어주는 근세에인活性호르몬劑
ダン Dan-단

本劑「단」은종합성의活性호르몬劑로써 인이백이는법이없이 늘精力을충분히보충식혀주어서 性기능의적극적활동과器官의발육작용이왕성할뿐만아니라 直接劑＝睾丸製劑 卵巢製劑 與奮劑로漢藥의진국과沃度와비타민의독특한효력을가진약입니다

오늘날과갓흐어 生存競爭여심한時代에있어서는 무엇보다도먼저 기운찬精力者라야만煩劇한世波에견디어나갈수가있으며 또한最後勝利의榮譽도얻을수있게됩니다

그러므로 나날이소모되어가는精力(호르몬)을 늘보급식혀주어야되오나 여러때에 世人의래반은 一時的흥분제 따위제또는자극제같은것을 사용하고계시나 이런종류의것은 약만끄치면 아모효험도없을뿐만아니라 부작용여심한관계로 도로혀중세를 악화식힐뿐인즉 여러분께서는반듯이 綜合性活性호르몬劑「단」으로호르몬을축적식혀주어서 남과갓히人生의歡喜을마음것 맛보아주시기바랍니다

이와갓이특효가있는「단」은 睾丸 卵巢 腦下垂體 松菓腺 胸腺 副腎 副腎皮質 膵臟등에 곤세인生命力을주어서 腦神經作用과함께 健全한生理的活動「호르몬作用」즉 性機能의積極的活動과특수한臟器와 器官의發育과 機能亢進作用을 的確하고도 민속히하여주는 生理的藥物療法藥인만큼 지금까지사용되어오든 보통호르몬劑등과갈에 약만끄치면 아무런효험도없든 종류의약과는 근본적으로달너 늘몸전신에 精力이넘치게만들어주는 劃期的新精强劑인것입니다

단하로의복용으로 그의眞効를잘알수있는 强力的性호르몬劑「단」은 양기부족하신분·속히늙어저서한탄하시는男女·不感症 性機能이衰弱하신분·夢精·早漏·陰萎·遺精·성적신경쇠약·성기발육부전·動脈硬化·血壓亢進·몸어허약하신분·視力減退등에 특효가있는新世紀의영약입니다

★全道各地有名藥房各位께急告!

驚異的賣行을 거듭보이고있는 本劑「단」을 더욱擴賣하여주시사 貴店躍進繁榮의 열쇠로만들어주시옵기를 바라는바입니다

약가 五十粒…三圓五十錢 百粒…六圓 二百粒…十圓

全道有名藥房에있음 몸이하시면「性의健康法」과 조선문으로된위생지식서류를 무대로진정함

東京市牛込區若松町百十二ノ三 日本生化學研乳所 振替東京六六七一九

一般賣藥·衛生材料 各社新藥·化粧品 卸 정매도대 新井藥房 京城府南大門通二丁目

頭痛이잘낫는名藥

有名한醫學博士 森田資孝先生御推奨

ノーシン 노―신

●머리가갈러지는것가티몹시아플때!!
●바늘로쑤시는것가티쿡쿡치가아플때!!

그리고 머리가아프지안트래도, 過度한讀書로睡眠이不足하거나 머리가무겁고 흐리터분할때 낫술을過飮하고餘毒으로氣分이 조치못할때나 언제든지 잘낫는名藥입니다 만일頭痛으로 몹시아플때가게시거든 잊지말고 이노―신을 꼭 한봉만자부어보시시요 언제 머리를아팟든가? 하는듯감쪽

가정약이니라 아조 머리가 明快해지리만치 기묘하게 잘낫는것 어 노―신의 가장 자랑할만한 特徵입니다 平時에 服用하신대도 決코 害롭지는 안사오니 安心하옵시고 잡수십시요 더욱 家庭常備藥品으로, 언제나 끈치시못할몸이니라 이러한良藥은 아모조록우리同胞에게 만히宣傳하여서 頭痛으로 고생하는분이게시거든 권하어노―신을 服用하도록가르처줍시다. 노―신은 어느곳을勿論하고 各賣藥店에있습니다 요사이 노―신과비슷한 藥品이만히나왓사오니 잘못하면속기가쉽습니다 사실때에잘注意하십시요

登錄商標 帽子 印잇는 ノーシン

藥價 四包入 二十錢 七包入 三十錢 十二包入 五十錢 廿八包入 一圓

發賣元 名古屋市東區東新町二丁目 荒川長太郎合名會社 振替名古屋七五三三番

濕布에 肺炎 流感 肋膜炎 等

キソール 기소―로

液狀濕布劑 用法簡便 使用量僅少

特히胸部疾患에應用하고解熱消炎鎭咳袪痰의著効를奏함

東京·大阪 和光堂

朝光·女性·少年發賣!

カゴメケチャップ 가고메게찹

和洋食에 처서 맛잇게 잡수시요

愛知トマト製造株式會社

商標 高추가루都賣 東洋製油所 製粉製油部電話二〇一七番 海陸物産部電話三三五番 振替金山四四三三番 (時價表進呈)

日立モートル

本店 東京市麹町區丸ノ內二丁目十二
京城營業所 京城府古市町二十(府廳舍三階)
電話本局(2)一八一六(代) 五八一六(長)
平壤出張所 平壤府旭町一二 電話平壤四三二七
淸津出張所 淸津府港町一ノ六(商工會議所) 電話淸津二八六三

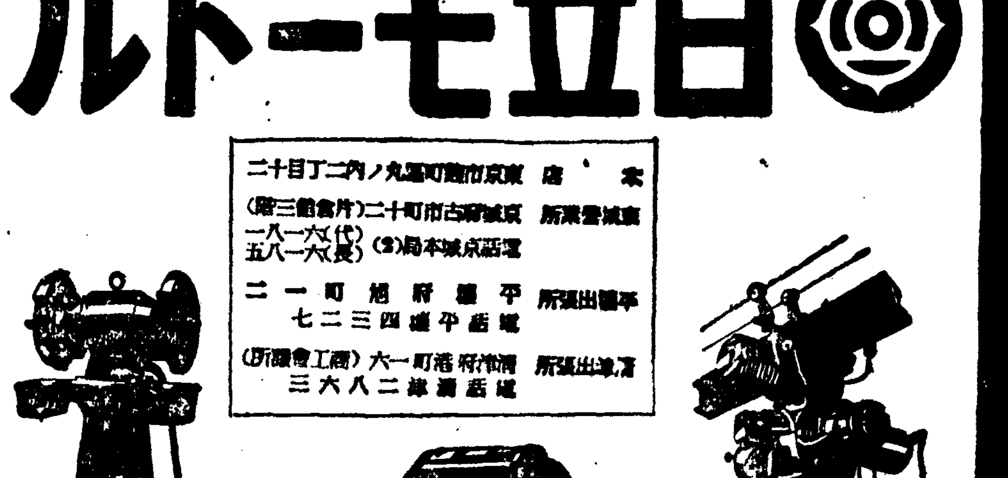

日立製作所

劇團 阿娘 新春第三週大公演 一月十六日밤부터
金建作 愛情의花園 三幕五場
朝鮮의現代女性들이 다한번쯤 보지안코는안되는人間苦에對하여 名作『보리밧』作者인金健氏는愛情에부딧치는事故로써그리는一現代世相의一斷面을 다이얼크러진괴로운속에서半生을흘고지내는一女主人公들의서름에가치설어하자―

次週上演 南宮雲作 人生大學 四幕五場
近日上演 愛慾의夢 四幕七場

東洋劇場 電話光二一五四番 四四九五番

眼精疲勞에 神効한眼藥

細密한刺繡나 바누질같은 일을오래동안繼續하면 眼精이疲勞됩니다。 다른나라에 比較하야 家庭의照明이不完全한우리朝鮮의女性들사이에는 이眼精疲勞가 한層더酷甚하며 그것으로 말미아마 삼눈、돌님눈、도라호―ㅁ等여러가지……

眼疾이 蔓延되고 있읍니다。 眼科靈藥「스마이루」는 最新의學說를基礎로삼어製造한藥으로서 收斂、消炎、鎭痛、殺菌等의藥作用이卓越하므로 眼精疲勞를 爽快히 恢復시키고 돌님눈、삼눈、도라호―ㅁ其他모든眼疾을迅速히곳치며 明眸를保護합니다。

自動點眼美麗容器入 定價 二十五錢·四十五錢
全鮮藥房과 百貨店에있읍

總代理店 株式會社 玉置商店 東京·大阪

京劇
十日ヨリ樂華番組
第一回 十一時
第二回 二時半
第三回 六時半
新興東京超大作 若い力
眞山·宇佐美·井上共演
新興京都浪曲映畫 吉良の仁吉
酒井雲·日滿·大谷日出夫
細門光三郞·國友和歌子
十日ヨリ三日間限リ 創立旅上げ記念公演 半島スヰングショウ

松竹映畫

1月22日より上映時間表

愛染椿	10·30		
ニュース ターザンの猛襲(前篇)	11·48	3·10	6·40
南の誘惑	12·08	3·30	7·08
愛染椿	1·52	5·09	8·47

明治座

劇團 阿娘 浪漫大公演 一月十六日밤부터 第二週大公演
林仙圭氏 作 情熱의大地 四幕六場
살기爲하여가장勇敢하고忠實하게살기爲하야 人間愛와사람들의情熱을발산시켜서 그러사는사람들의아름다운그림자를보시라 ... 이것을가르처스켓의가 ...
十八日 二十一日 音聲映畫部 千人針
隱密七變化
氷上亂舞

第一劇場

若劇
東寶
1月22日より上映時間表 (早朝割引)

丹下左膳(後篇)	9·30	
ニュース	10·35—1·30	4·20—7·15
九段の母	10·45—1·40	4·30—7·25
文化映畫 春場所大相撲ニュース	11·50—2·45	5·35—8·30
丹下左膳(後篇)	12·20—3·15	6·05—9·00

日活映畫
二十八日マデ 二十二日ヨリ

情感	11·00	1·45	4·30	7·20
きニュース	11·55	2·40	5·25	8·15
若き黃昏	1·10	2·55	5·40	8·30

午前中入場者30セン均一

黃金座